VÝROČNÍ ZPRÁVA 2021

Oblastní charita
Dvůr Králové

VÝROČNÍ ZPRÁVA **2021**

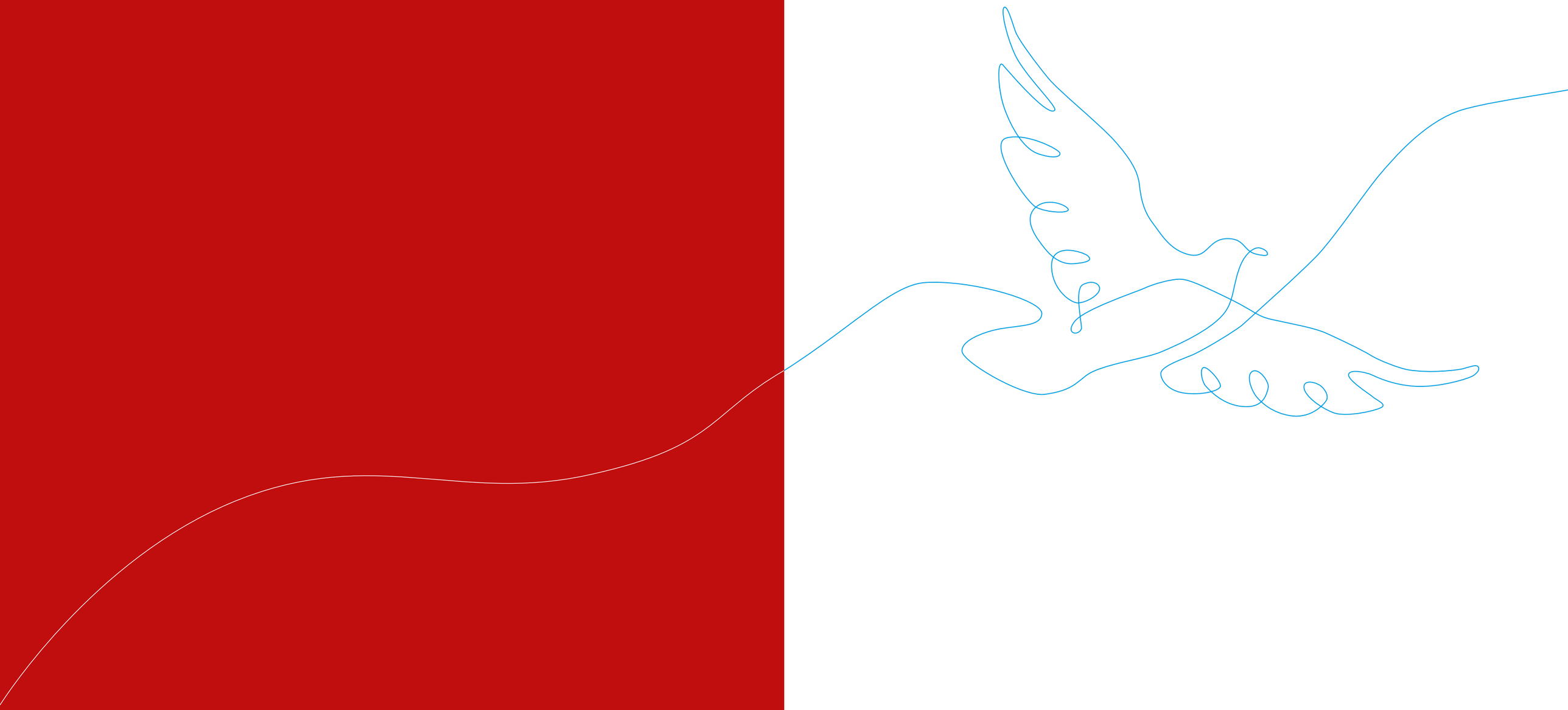

Úvodní slovo

Milí přátelé,

je konec března, mám psát úvodní slovo, ale myšlenky mi utíkají k dění na Ukrajině. K lidem, kteří utekli před válkou a ocitli se většinou bez prostředků u nás. Nevím, co se bude dít v době, kdy budete tyto řádky číst. Doufám, že už bude lépe.

Navzdory živelně probíhající pandemii, všem protiepidemickým opatřením a rozsáhlým lockdownům v první polovině roku se naše činnost nezastavila. Zmíním jen pár příkladů.

Hned v lednu jsme za laskavého svolení majitele a za pomoci nadačních peněz společnosti ČEPS, a.s., Siemens a Výboru dobré vůle - nadace Olgy Havlové provedli rekonstrukci nově pronajatých prostor bývalé školky v Erbenově ulici. Prostory už od března slouží dennímu stacionáři Serafína pro lidi s mentálním a kombinovaným postižením.

Po celou dobu uzavřených škol jsme se v nízkoprahovém klubu Střelka věnovali až osmi dětem najednou, které do klubu pravidelně docházely na distanční výuku. Díky sbírce na dárcovské platformě Znesnáze21, kterou zorganizovala Nora Fridrichová, jsme mohli dokoupit pět notebooků pro distanční výuku. Úspěšná výuka se mohla uskutečnit i díky trpělivým dobrovolníkům, kteří se dětem individuálně věnovali.

V občanských poradnách se nám podařilo navýšit podíl psychoterapie ve službě.

Nad rámec původních plánů jsme v březnu a dubnu organizovali veřejné testování obyvatelstva na COVID. Také jsme celkem neplánovaně převzali chod místní čistírny oděvů a založili proto ke konci roku společnost NACHARITU s.r.o.

A co nás čeká v roce 2022? Od 1. ledna měníme název na Oblastní charita Dvůr Králové a zároveň přebíráme pod naši organizaci službu sociální rehabilitace Horizont. Tato sociální služba vhodně doplní naše stávající portfolio služeb. Rádi bychom také dokončili vybavení denního stacionáře Serafína z projektu IROP, rozvíjeli činnost naší čistírny a realizovali nákup budovy v Erbenově ulici, kde provozujeme tři naše sociální služby. Kéž se nám vše podaří!

Za veškeré úsilí v roce 2021 všem pracovníkům, dobrovolníkům a dobrodincům upřímně děkuji a nám všem přeji dostatek duchovních i fyzických sil v celém roce 2022.

S úctou
Kateřina Hojná, ředitelka

Ve Dvoře Králové nad Labem dne 25. 3. 2022

Kdo jsme

ZÁKLADNÍ INFORMACE

Oblastní charita Dvůr Králové
(do 31.12.2021 Farní charita Dvůr Králové nad Labem)
Palackého 99, Dvůr Králové nad Labem
Evidovaná právnická osoba / církevní organizace
Založena 1. 6. 1992
Zřizovatel: Biskupství královéhradecké
IČO: 43464637
Číslo účtu: 1306373349/0800
Datová schránka: fx2bsri
Tel. kontakt: +420 734 435 102
Email: sekretariat@charitadk.cz
www.dk.charita.cz
www.facebook.com/charitadk

VEDENÍ ORGANIZACE

1. statutární zástupce, ředitel: Mgr. Kateřina Hojná
2. statutární zástupce, zástupce ředitele: Mgr. Kateřina Litošová

PŮSOBNOST

Sídlo: Dvůr Králové nad Labem
Působnost: Královédvorsko, Jaroměř, Hořice, Trutnov, Vrchlabí, Hostinné
Královéhradecký kraj: služba Náhradní rodinná péče Centrum pro rodinu Klubko a služba Labyrint - cesta pro rodinu

SEZNAM POSKYTOVANÝCH SLUŽEB

Nízkoprahové zařízení pro děti a mládež Střelka
Občanská poradna
Osobní asistence · Domácí péče
Sociálně terapeutická dílna Slunečnice
Sociálně aktivizační služba LABYRINT – cesta pro rodinu
Denní stacionář Serafína
Náhradní rodinná péče Centrum pro rodinu Klubko

Naše poslání

Model Dekacert®

V oblasti mezilidských vztahů klademe důraz na uplatňování a dodržování hodnotového systému Dekacert®. Deset základních etických hodnot slouží jako deset orientačních bodů v oblasti jednání nás zaměstnanců nejen vůči klientům, ale i mezi námi.

Naším cílem je člověk připravený čelit své nepříznivé životní situaci.

Prostřednictvím humanitárních, profesionálních a dobrovolnických služeb posilujeme a podporujeme ty, kteří potřebují naši pomoc, aby mohli žít důstojný život. Respektujeme jedinečnost a celistvost každého člověka, ke kterému přistupujeme na základě křesťanských hodnot.

Každý člověk je pro nás důležitý.

Usilujeme o to, aby každý člověk mohl žít důstojný život.

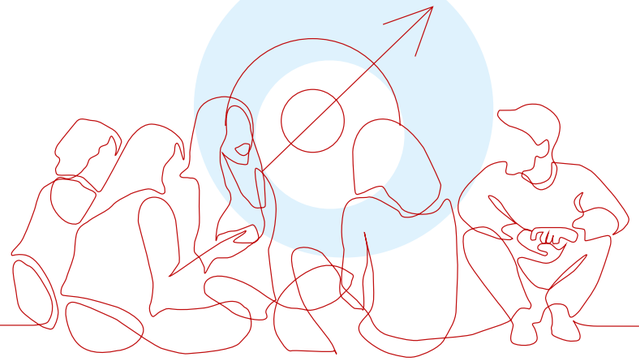

Nízkoprahové zařízení pro děti a mládež **STŘELKA**

POSLÁNÍ

Nízkoprahové zařízení pro děti a mládež Střelka je určeno dětem a mládeži ve věku 6 - 20 let ze Dvora Králové nad Labem a okolí, kteří jsou ohroženi způsobem svého života a jsou ochotni svou situaci
aktivně řešit.

MOTTO SLUŽBY

„Spolu to zvládneme."

ÚZEMNÍ PŮSOBNOST SLUŽBY

Dvůr Králové nad Labem a okolí

CÍLE SLUŽBY

Cílem služby je předcházení nebo snížení sociálních a zdravotních rizik, a to radou, podporou a doprovázením v každodenních i náročných životních situacích.

CÍLOVÁ SKUPINA

děti a mládež od 6 do 20 let ohrožené společensky nežádoucími jevy

ZÁKLADNÍ ČINNOSTI

- výchovné, vzdělávací a aktivizační činnosti
- zprostředkování kontaktů se společenským prostředím
- sociálně terapeutické činnosti
- pomoc při uplatňování práv, oprávněných zájmů a při obstarávání osobních záležitostí

ROK 2021

- v době uzavření škol jsme denně pracovali s 8 žáky na distanční výuce za podpory 5 dobrovolníků
- nově jsme vyzkoušeli online terénní práci na sociálních sítích
- našli jsme vhodného terénního pracovníka
- terénní aktivity jsme rozšířili do obcí Bílá Třemešná a Mostek
- uspořádali jsme dva úspěšné Grafity workshopy
- uspořádali jsme týdenní příměstský kemp pro děti ze sociálně znevýhodněných rodin ve spolupráci s MAS Královédvorsko

	2020	2021
počet klientů/uživatelů	50	38
počet návštěv	847	1124
počet kontaktů	2484	4055
okamžitá kapacita služby ambulance/ terén	25+10	25+10

Vedoucí služby
Mgr. Kateřina Litošová

Tel.: 731 604 695
strelka@charitadk.cz

Palackého 99
544 01 Dvůr Králové nad Labem

Provozní doba klubu
po, út, čt, pá – dle zveřejňovaného rozvrhu

Terénní aktivity
pondělí – pátek 7 – 18

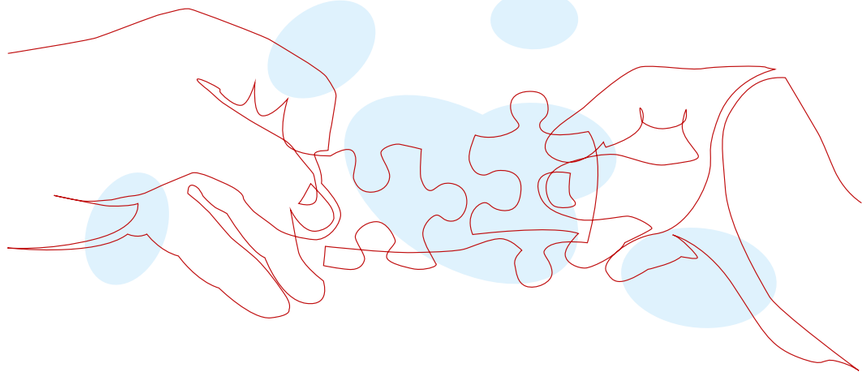

Občanská poradna

POSLÁNÍ

Občanská poradna poskytuje poradenství lidem v obtížné sociální situaci, kteří nemají dostatek informací pro její řešení nebo je neumí použít. Poradenství se orientuje na oblast sociálního systému, práva a na oblast psychologie jako krizové intervence nebo podpůrné terapie.

MOTTO SLUŽBY

„Důležitá věc je nepřestávat se ptát."
Albert Einstein

ÚZEMNÍ PŮSOBNOST SLUŽBY

Královéhradecký kraj
Dvůr Králové nad Labem, Jaroměř, Hořice, Trutnov, Hostinné, Vrchlabí

MÍSTO POSKYTOVÁNÍ SLUŽBY / POBOČKY

Dvůr Králové nad Labem, Jaroměř, Hořice, Trutnov, Hostinné, Vrchlabí

OBLASTI PORADENSTVÍ

- finanční problematika (např. dluhy, exekuce, oddlužení, rodinný rozpočet)
- sociální dávky a pomoc (např. dávky SSP, hmotná nouze)
- pojištění (např. důchodové, nemocenské)
- bydlení (např. oblast nájmu)
- rodinné a mezilidské vztahy (např. rozvod, problémové soužití)
- pracovněprávní
- majetkoprávní (např. spotřebitelská problematika, dědictví, spoluvlastnictví)
- psychologické poradenství

CÍLOVÁ SKUPINA

- osoby v krizi
- osoby, které vedou rizikový způsob života nebo jsou tímto způsobem života ohroženy

ROK 2021

- zaznamenali jsme nové potřeby zájemců o službu z důvodů pandemie covid-19
- řešili jsme především problémy v oblasti rodinných a lidských vztahů
- zvýšil se zájem o psychoterapeutickou pomoc a my jsme posílili v této oblasti náš pracovní tým o další úvazek
- pořádali jsme přednášky na obcích na aktuální témata: dluhy, nekalé praktiky energetických prodejců a oddlužení
- pomáhali jsme s oddlužením v rámci akce „Milostivé léto"

	2020	2021
počet zaměstnanců	6	6
počet klientů/uživatelů	2016	2206
počet konzultací	2194	2337
počet schválených návrhů na oddlužení	141	112

Vedoucí služby
Bc. Jana Mikásková
Tel.: 731 036 324
poradna@charitadk.cz

Palackého 99
544 01 Dvůr Králové nad Labem

Provozní doba
pondělí až čtvrtek (dle místa poskytování služby)

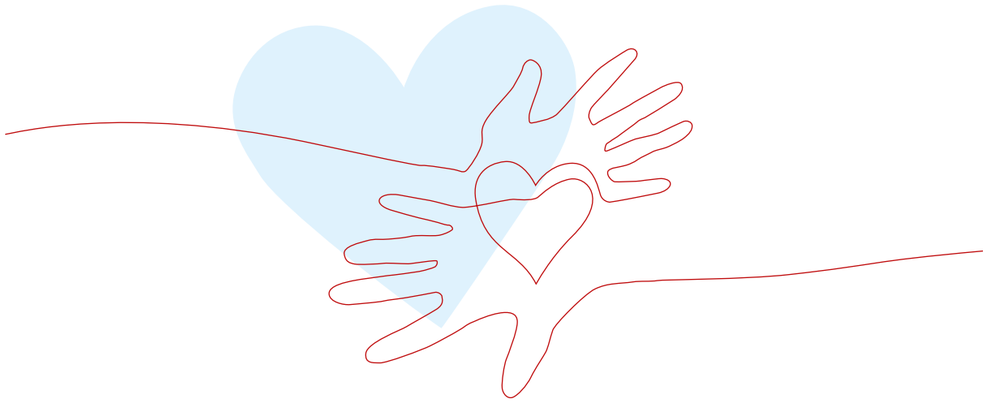

Osobní asistence Domácí péče

POSLÁNÍ

Posláním Osobní asistence · Domácí péče je pomáhat lidem od tří let věku se sníženou soběstačností z důvodu zdravotního znevýhodnění a seniorům, podporovat je v běžných denních činnostech a aktivitách jejich života, které si nemohou plně zajistit sami ani za pomoci okolí. Službu poskytujeme v domácnostech, ve školských zařízeních a všude tam, kde nás lidé potřebují.

MOTTO SLUŽBY

„Doma je doma ...“

ÚZEMNÍ PŮSOBNOST SLUŽBY

Dvůr Králové nad Labem a okolí

ZÁKLADNÍ ČINNOSTI

- pomoc a podpora při podávání jídla a pití
- pomoc při oblékání a svlékání včetně speciálních pomůcek
- pomoc při prostorové orientaci, samostatném pohybu ve vnitřním i vnějším prostoru
- pomoc při přesunu na lůžko nebo vozík
- pomoc při úkonech osobní hygieny
- pomoc při využití WC
- pomoc při přípravě jídla a pití
- pomoc s úklidem a údržbou domácnosti a osobních věcí
- nákupy a běžné pochůzky
- pomoc a podpora rodině v péči o dítě
- pomoc při obnovení nebo upevnění kontaktu s rodinou a pomoc a podpora při dalších aktivitách podporujících sociální začleňování osob

CÍLOVÁ SKUPINA

- osoby s kombinovaným postižením
- osoby s tělesným postižením
- osoby se zdravotním postižením
- senioři

ROK 2021

- rozšířili jsme denní kapacitu služby na 16 uživatelů denně v pracovní dny a 6 uživatelů o svátcích a víkendech
- absolvovali jsme celkem 790 hodin vzdělávání například v komunikačních dovednostech, krizové intervenci a nových technikách pomoci
- zavedli jsme porady celého týmu 1x měsíčně

	2020	2021
počet zaměstnanců	15	15
počet návštěv	3803	4665
okamžitá kapacita služby	13	16
počet najetých km	48656	45979

Vedoucí služby
Mgr. Renáta Pospíšilová

Tel.: 734 792 806
asistence@charitadk.cz
Erbenova 2355
544 01 Dvůr Králové nad Labem

Provozní doba
službu poskytujeme nepřetržitě

Sociálně terapeutická dílna **SLUNEČNICE**

POSLÁNÍ

Sociálně terapeutická dílna Slunečnice je určena lidem s lehkým nebo středně těžkým mentálním postižením. Prostřednictvím sociálně pracovní terapie podporuje získávání, rozvíjení či udržování pracovních a sociálních schopností, dovedností a návyků, které vedou k možnému pracovnímu začlenění.

MOTTO SLUŽBY

„Úsměv nic nestojí a má velkou cenu."

ÚZEMNÍ PŮSOBNOST SLUŽBY

Dvůr Králové nad Labem a okolí

ZÁKLADNÍ ČINNOSTI

- pomoc při osobní hygieně nebo poskytnutí podmínek pro osobní hygienu
- poskytnutí stravy nebo pomoc při zajištění stravy
- nácvik dovedností pro zvládání péče o vlastní osobu, soběstačnosti a dalších činností vedoucích k sociálnímu začlenění
- podpora vytváření a zdokonalování základních pracovních návyků a dovedností

CÍLOVÁ SKUPINA

osoby s lehkým nebo středně těžkým mentálním postižením

ROK 2021

- nově jsme rozčlenili prostor naší služby na jednotlivé dílny a rozšířili jsme nabídku služeb pro klienty
- dovybavili jsme dřevařskou dílnu
- zaměřili jsme se na zvyšování šancí pro získání zaměstnání našich klientů
- zorganizovali jsme besedu pro klienty na téma chráněná pracovní místa a pracovní rehabilitace
- absolvovali jsme stáž v jiné sociálně terapeutické dílně
- byli jsme zapojeni do projektu Služby sociální prevence v Královéhradeckém kraji VI. CZ.03.2.60/0.0/0.0/15¬_005/0015003

	2020	2021
počet zaměstnanců	6	7
počet klientů	19	22
počet návštěv	983	1677
okamžitá kapacita služby	20	20
počet nově uzavřených smluv	2	5

Vedoucí služby
Mgr. Marie Pražáková, Dis.

Tel.: 731 401 417
slunecnice@charitadk.cz

Náměstí T.G. Masaryka 40
544 01 Dvůr Králové nad Labem

Provozní doba
pondělí – pátek 8:00 – 15:00

Evropská unie
Evropský sociální fond
Operační program Zaměstnanost

KRÁLOVÉHRADECKÝ KRAJ

Sociálně aktivizační služba pro rodiny s dětmi **LABYRINT**

POSLÁNÍ

Posláním služby je poskytnout podporu rodinám s dětmi, které se ocitly v obtížné situaci a rozhodly se ji řešit, aby zajistily bezpečné prostředí pro výchovu a vývoj dětí. Cílem je doprovázet rodiny tak, aby svou obtížnou situaci zmírnily nebo překonaly.

MOTTO SLUŽBY

„Pomáháme rodinám se na své cestě nadechnout."

ÚZEMNÍ PŮSOBNOST SLUŽBY

Královéhradecký kraj

CÍLE SLUŽBY

- rodiče zvládají běžnou péči a výchovu dítěte a zajišťují tak dětem šanci na zdravý vývoj v rodině
- pomoci rodinám minimálně stabilizovat jejich situaci

CÍLOVÁ SKUPINA

rodiny s dítětem / dětmi

ROK 2021

- stabilizovali jsme tým a díky tomu mohli cíleně pracovat na rozvoji služby
- nastavili jsme funkční systém zjišťování spokojenosti klientů na konci roku, který budeme využívat i při hodnocení individuálních plánů
- aktualizovali jsme část našich metodik za metodické podpory Mgr. Jany Ženíškové z organizace Amalthea
- v rámci školení jsme se tento rok zaměřili na přímou práci s klienty, na práci s historií klienta a na techniky práce s dětmi
- realizovali jsme 3 workshopy v rámci projektu s městskými úřady na území Královéhradeckého kraje

	2020	2021
počet zaměstnanců	4	4
počet nově uzavřených smluv	13	21
počet návštěv	585	925
počet rodin	7	15
Počet klientů	45	75

Vedoucí služby
Bc. Petra Vališková
Tel.: 730 595 793
labyrint@charitadk.cz

Erbenova 2355
544 01 Dvůr Králové nad Labem

Provozní doba
ambulance: úterý a čtvrtek 8 - 11:30, 13 - 16 hodin
terén: pondělí – pátek 7 - 17 hodin

Náhradní rodinná péče
Centrum pro rodinu
KLUBKO

POSLÁNÍ

Posláním je dlouhodobá podpora rodin s dětmi v náhradní rodinné péči a posilování jejich vazeb v přirozeném prostředí.

MOTTO SLUŽBY

Každé dítě potřebuje rodinu.

ÚZEMNÍ PŮSOBNOST SLUŽBY

Královéhradecký kraj
Spolupráce s OSPOD Trutnov, Dvůr Králové, Hořice, Jaroměř, Nová Paka a Magistrátem Hradec Králové

PRACOVNÍ TÝM

Službu zabezpečuje 5 zaměstnanců:
vedoucí služby / sociální pracovník na částečný úvazek: Bc. Alena Šimková
2 sociální pracovnice / plný úvazek: Mgr. Šárka Tauchmanová, Bc. Iveta Serbousková
1 sociální pracovnice / poloviční úvazek: Eva Pavlová
1 pracovnice v sociálních službách / koordinátorka respitních a vzdělávacích akcí / částečný úvazek: Alena Rufferová

CÍLE SLUŽBY

- pěstouni, kteří dobře pečují o dítě a naplňují jeho potřeby
- dítě, které ví, že vyrůstá v náhradní rodině a jsou mu známy i důvody proč v ní vyrůstá
- dítě, které si vytváří svou vlastní identitu s ohledem na to, že vyrůstá v náhradní rodině
- dítě, které si vytváří a buduje zdravé vztahy
- dítě, které je posilováno ve vztazích s jeho vlastní rodinou a osobami blízkými a jemuž je s těmito osobami zajištěn bezpečný kontakt, pokud je to v jeho zájmu

CÍLOVÁ SKUPINA

děti a mladiství vyrůstající v náhradní rodině, náhradní rodiče, zájemci o náhradní rodinnou péči a každé dítě žádající o pomoc

ROK 2021

- tři sociální pracovnice nastoupily na Komplexní vzdělávací program zaměřený na problematiku práce s dětmi vyrůstajícími v náhradní rodinné péči v rozsahu 192 hodin
- plánované vzdělávání pěstounů bylo omezeno vládními nařízeními a část vzdělávání se uskutečnila distanční formou
- připravili jsme týdenní respitní tábor pro děti z pěstounských rodin a víkendový pobyt pro náctileté za účasti psychoterapeutů - za podpory Nadace TESCO
- pro žáky 2. stupně základních škol jsme uspořádali 14 besed na téma dětských práv a pěstounské péče za podpory dotačního titulu z MPSV RODINA 2021

	2020	2021
počet rodin	59	61
počet nově uzavřených smluv	4	9
počet dětí	81	78
počet hodin vzdělávání pro pěstouny	56 h	54 h
počet asistovaných kontaktů	15	13

Vedoucí služby
Bc. Alena Šimková
Tel.: 605 292 798
klubko.nrp@charitadk.cz

Náměstí T.G. Masaryka 40
544 01 Dvůr Králové nad Labem

Provozní doba
pondělí - pátek 8:00 - 16:00

Zpráva o naplňování pověření k výkonu SPOD ze dne 22. 12. 2021 za rok 2021

1. Uzavírání dohod o výkonu pěstounské péče

Centrum pro rodinu Klubko uzavřelo v roce 2021 celkem 9 nových dohod.

2. Poskytování výchovné a poradenské péče osobě pečující, s níž pověřená osoba uzavřela dohodu o výkonu pěstounské péče, při výkonu pěstounské péče a sledování výkonu pěstounské péče, pokud osoba pečující o tuto službu požádá, je pověřená osoba povinna výchovnou a poradenskou péči poskytnout

Sledování výkonu pěstounské péče probíhalo formou pravidelných kontaktů klíčové pracovnice s doprovázenou rodinou, které se vždy řídily aktuální potřebou rodin, epidemiologickou situací a s tím souvisejícími opatřeními vlády. Kontakty probíhaly telefonicky, prostřednictvím e-mailu a formou osobního setkání. V roce 2021 se uskutečnilo 426 osobních setkání.
Klíčové pracovnice v průběhu roku pravidelně zabezpečovaly zprostředkování informací, vedoucích ke zvyšování kvality života dětí vyrůstajících v náhradní rodinné péči, zejména v oblasti výchovy a zdraví. Poradenství se také velmi často týkalo vzdělávání dětí umístěných v pěstounské péči, kontaktu s biologickou rodinou a informací souvisejících s připravovanou novelou zákona SPOD, která významně zasáhla do financování PP. Vzhledem k tomu, že převážná většina našich pěstounů je složena z prarodičů, objevovaly se často existenční obavy, které se ukázaly být neopodstatněnými.

3. Vyhledávání fyzických osob vhodných stát se osvojiteli nebo pěstouny a jejich oznamování obecnímu úřadu obce s rozšířenou působností

V 2. polovině uplynulého roku Klubko realizovalo pro žáky 2. stupně ZŠ a SŠ program, seznamující s problematikou dětských práv a náhradní péče o dítě, které nemůže vyrůstat se svými rodiči. Celkem se ve školských zařízeních uskutečnilo 14 přednášek ve Dvoře Králové nad Labem, Trutnově a Hořicích. Dále byla realizována výstava fotografií s tématikou pěstounství na Městském úřadu v Hořicích a svou účastí jsme podpořili akci Den zdraví ve Dvoře Králové, kde jsme společně se zástupci krajského ůřadu propagovali myšlenku pěstounství.

4. Vyhledávání dětí uvedených v § 2 odst. 2 zákona č. 359/199, kterým je třeba zajistit péči v náhradním rodinném prostředí formou pěstounské péče nebo osvojení, a jejich oznamování obecnímu úřadu obce s rozšířenou působností

Činnost je vykonávána vytipováním dětí vhodných pro náhradní rodinnou péči a oznámením informace příslušnému OSPOD.

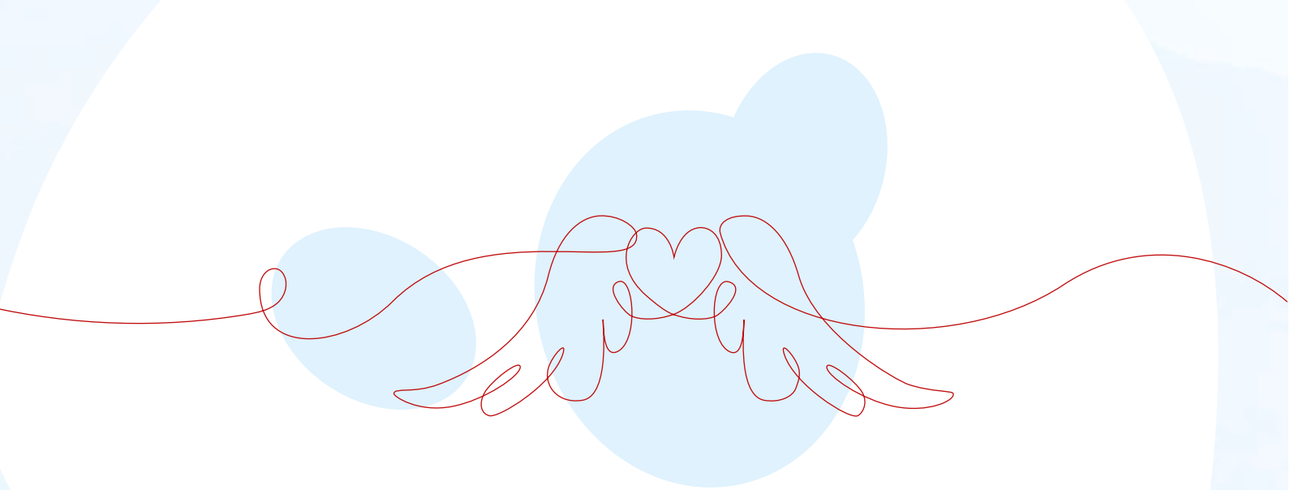

Denní stacionář **SERAFÍNA**

POSLÁNÍ

Posláním denního stacionáře Serafína je podporovat osoby s mentálním a kombinovaným postižením, jejichž situace vyžaduje pravidelnou pomoc jiné fyzické osoby. Služba nabízí klientům smysluplné využití času a současně připravuje klienty na samostatnější život dle jejich možností.

MOTTO SLUŽBY

„Smyslem našeho života je být šťastný a užitečný."
Dalajlama

ÚZEMNÍ PŮSOBNOST SLUŽBY

Dvůr Králové nad Labem

CÍLE SLUŽBY

- podpořit smysluplné využívání času klientů
- posílit samostatnost klientů
- pomoc klientům s jejich začleňováním do běžného života

ZÁKLADNÍ ČINNOSTI

- pomoc při zvládání běžných úkonů, péče o vlastní osobu
- pomoc při osobní hygieně nebo poskytnutí podmínek pro osobní hygienu
- poskytnutí stravy
- výchovné, vzdělávací a aktivizační činnosti
- zprostředkování kontaktu se společenským prostředím
- sociálně terapeutické činnosti
- pomoc při uplatňování práv, oprávněných zájmů a při obstarávání osobních záležitostí

CÍLOVÁ SKUPINA

osoby s mentálním a kombinovaným postižením od 16 let do 65 let

ROK 2021

- od 1. ledna jsme otevřeli službu denní stacionář Serafína
- dokončili jsme práce na přestavbě a bezbariérových úpravách nových prostor
- stacionář jsme moderně a účelně vybavili díky projektu „Vybavení a zařízení denního stacionáře Serafína", s registračním číslem CZ.06.4.59/0.0/0.0/16_072/0016499
- v září jsme pro veřejnost i rodiny klientů uspořádali Den otevřených dveří

	2021
počet zaměstnanců	5
počet klientů/uživatelů	6
okamžitá kapacita služby	8
počet nově uzavřených smluv	6
počet hodin pobytu klientů v zařízení	1504

Vedoucí služby

Mgr. Jana Čudejková
Tel.: 731 401 416
serafina@charitadk.cz

Erbenova 2355
544 01 Dvůr Králové nad Labem

Provozní doba
pondělí – pátek (dle rozpisu)

Tříkrálová sbírka 2021

Sbírka v tomto roce byla tentokrát jiná. Vše bylo nachystáno jako obvykle. Koledníci i dobrovolníci se již těšili na to, jak navštíví svoje rodiny, známé a domácnosti s požehnáním a přáním všeho dobrého do nového roku. Pandemická situace však zasáhla také 21. ročník Tříkrálové sbírky a koledování od domu k domu probíhalo v omezené míře. Na městských a obecních úřadech nebo v obchodech byly umístěny pokladničky, kam mohli dárci přispět. Sbírka se hlavně „přesunula" do on-line prostoru a kdo chtěl, mohl navštívit webové stránky Tříkrálové sbírky a koledu nechat zaznít odtud.

Romana Kubíková
Koordinátorka TKS, Tel.: 735 745 997, Rooseveltova 315
544 01 Dvůr Králové nad Labem, romana.kubickova@charitadk.cz

Rozdělení výtěžku sbírky

81 % podpora dětí vyrůstajících v náhradní rodinné péči (respitní víkendové akce, psychoterapeutická podpora)
13 % podpora smysluplného trávení volného času znevýhodněných dětí z Nízkoprahového zařízení pro děti a mládež Střelka
5 % humanitární projekty v Indii
1 % mimořádné události (požáry, povodně apod.)

Výnos TS dle obcí

	2021
Bílá Třemešná	9 947 Kč
Borovnice	484 Kč
Dolní Brusnice	6 022 Kč
Doubravice	330 Kč
Dvůr Králové nad Labem	51 452 Kč
Hřibojedy	2 676 Kč
Choustníkovo Hradiště	6 911 Kč
Jeřice	600 Kč
Kocbeře	740 Kč
Litíč	5 030 Kč
Miletín	4 841 Kč
Mostek	15 141 Kč
Nemojov	4 156 Kč
Rašín	2 150 Kč
Rohoznice	1 322 Kč
Třebihošť	3 726 Kč
Vilantice	2 100 Kč
Vítězná	2 380 Kč
Celkem za obce	**120 008 Kč**
Celkem v online sbírce	**61 369 Kč**
CELKEM TKS 2021	**181 377 Kč**

Humanitární pomoc

Dobrovolníci

Romana Kubíčková
Tel.: 735 745 997
romana.kubickova@charitadk.cz

- pomáhali s distanční výukou v nízkoprahovém klubu Střelka
- věnovali se dětem z náhradní rodinné péče na respitních akcích
- doučovali děti z naší služby Labyrint

	Počet dobrovolníků	Počet dobro-hodin
2020	1	9
2021	11	635

Charitní šatník

Monika Sefraniová
Tel.: 731 602 007
satnik.dk@mail.com

Výdej ošacení
- probíhá zpravidla přes sociální službu
- tento rok jsme podpořili 30 klientů

Příjem ošacení
- v pracovní dny na adrese T. G. Masaryka 40 nebo na Palackého 99 / Římskokatolická fara
- přijímáme čisté, nezničené oblečení, obuv, látky nebo bytový textil ideálně zabalené v pytlích nebo krabicích
- přijímáme dětské kočárky, autosedačky i funkční elektrospotřebiče

Potravinová banka

Monika Sefraninová
Tel.: 731 602 007
Erbenova 2355

- jsme členem Potravinové banky Hradec Králové, z. s., která je součástí České federace potravinových bank
- z potravinové banky ve Dvoře Králové nad Labem jsme tento rok podporovali potravinovou a materiální pomocí 36 klientů

Výdej pečiva lidem v nouzi: úterý 9 – 10 h
Výdej: po domluvě

Ekonomika

Výsledovka

	HLAVNÍ ČINNOST	HOSPODÁŘSKÁ ČINNOST	CELKEM
NÁKLADY			
spotřebované nákupy a služby	3 731 009	142 643	3 873 652
osobní náklady	19 320 478	203 068	19 523 546
ostatní náklady	180 930	3 188	184 118
odpisy	93 949	0	93 949
poskytnuté příspěvky	12 535	0	12 535
daň z příjmů		8 930	8 930
NÁKLADY CELKEM	**23 338 901**	**357 829**	**23 696 730**
VÝNOSY			
provozní dotace	18 016 272	0	18 016 272
přijaté příspěvky	547 741	0	547 741
tržby za vlastní výkony a zboží	4 610 119	658 376	5 268 495
ostatní výnosy	75 216	2	75 218
VÝNOSY CELKEM	23 249 348	658 378	23 907 726
VÝNOSY CELKEM	**23 249 348**	**658 378**	**23 907 726**
fyzický počet zaměstnanců	58		
přepočtený počet zaměstnanců	37		

Rozvaha

AKTIVA	
dlouhodobý majetek celkem	**724 135**
dlouhodobý nehmotný majetek	46 185
dlouhodobý hmotný majetek	1 270 434
dlouhodobý finanční majetek	100 030
oprávky k dlouhodobému majetku	-692 514
krátkodobý majetek celkem	**2 943 959**
pohledávky	194 248
krátkodobý finanční majetek	2 706 120
jiná aktiva	43 591
AKTIVA CELKEM	**3 668 094**
PASIVA	
vlastní zdroje celkem	**1 566 026**
fondy	540 971
výsledek hospodaření	1 025 055
cizí zdroje celkem	**2 102 068**
krátkodobé závazky celkem	2 093 138
daň z příjmu	8 930
PASIVA CELKEM	**3 668 094**

Zhodnocení účetní závěrky – finanční zpráva

Účetní závěrka sestavena k rozvahovému dni: 31.12.2021

Účetní období: 1. 1. 2021 – 31. 12. 2021

Činnost účetní jednotky:

Hlavní činnost:
Hlavní činnosti se pro účely účetnictví rozumí veškeré činnosti, pro které byla účetní jednotka založena, tj pomáhat lidem v hmotné, sociální, duševní a duchovní nouzi bez ohledu na její příslušnost k rase, národnosti nebo náboženskému vyznání.

Hlavní činnost:
- denní stacionář
- náhradní rodinná péče
- nízkoprahové zařízení pro děti a mládež
- odborné sociální poradenství
- osobní asistence
- sociálně aktivizační služby pro rodiny s dětmi
- sociálně terapeutická dílna

Hospodářská činnost:
Hospodářskou činností se pro účely účetnictví rozumí další činnosti stanovené ve stanovách účetní jednotky jako činnosti doplňkové

Doplňkové činnosti:
- tréninkový obchod Slunečnice
- osvětová činnost
- včelaření
- testování obyvatelstva
- čistírna oděvů

Průměrný evidenční počet zaměstnanců ve fyzických osobách: 58

Průměrný evidenční počet zaměstnanců přepočtený: 36,73

Osobní náklady celkem: 19 523 546,-Kč

Z toho odměny statutárních orgánů: 693 958,-Kč

Použité obecné účetní zásady:
Účetní jednotka účtuje v souladu se zákonem č. 563/1991 Sb. o účetnictví ve znění pozdějších předpisů, vyhláškou č. 504/2002 Sb. a Českými účetními standardy.

Použité účetní metody:
Účetními metodami, které účetní jednotka používá, jsou: podvojnost, bilanční princip, dokladovost, oceňování majetku, inventarizace a soustava účtů. Podvojné účetnictví je vedeno prostřednictvím SW Ježek Duel. Účetní záznamy jsou archivovány v kanceláři správního střediska společnosti.

Způsob oceňování a odpisování
Majetek a závazky jsou oceňovány v okamžiku uskutečnění účetního případu a dále v souladu se zákonem o účetnictví.
Odpisování majetku je prováděno na základě odpisového plánu sestaveného v závislosti dle druhu majetku.

Způsob tvorby a výše opravných položek a rezerv
V roce 2021 nebyly tvořeny opravné položky ani rezervy.

Závazky a pohledávky po lhůtě splatnosti
Závazky: 30 500,- Kč
Pohledávky: 7 550,- Kč

Přijaté a poskytnuté dary a příspěvky
Účetní jednotka v roce 2021 přijala dary a nadační příspěvky v celkové výši 547 741,- Kč.
Z toho byly do výnosů roku 2021 zaúčtovány dary a nadační příspěvky ve výši 547 741,- Kč, do vlastního jmění byly zaúčtovány dary ve výši 0- Kč, do fondů byly zaúčtovány dary ve výši 0,- Kč, do sociálního fondu byly zaúčtovány dary ve výši 0,- Kč. Do výnosů roku 2021 byly dále zaúčtovány nadační příspěvky, které byly přijaté v předchozích letech, v celkové výši 61 304,- Kč.
Účetní jednotka v roce 2021 poskytla dary v celkové výši 77 378,- Kč.

Veřejná sbírka
V roce 2021 nebyla pořádána žádná veřejná sbírka.

Způsob vypořádání výsledku hospodaření z předcházejícího účetního období:
Kladný výsledek hospodaření za rok 2020 ve výši 44 027,- Kč byl v roce 2021 převeden do nerozděleného zisku účetní jednotky. Uspořená daň za rok 2020 činí 11 780,- Kč. Byla použita na úhradu nákladů v hlavní činnosti.

Významné události, které se staly mezi rozvahovým dnem a okamžikem sestavení účetní závěrky: Žádné.

Zhodnocení účetní závěrky bylo provedeno dle údajů uvedených ve výkazech účetní závěrky a dále dle údajů uvedených v příloze účetní závěrky. Tato příloha obsahuje další podrobné informace a je spolu s účetními výkazy a úplnou zprávou nezávislého auditora uložena v kanceláři správního střediska organizace.

ZPRÁVA NEZÁVISLÉHO AUDITORA

Auditor PKM Audit & Tax s. r. o., se sídlem U Tvrze 38, Praha 10 PSČ 108 00, oprávněný k auditorské činnosti podle zákona č. 93/2009 Sb. o auditorech, číslo oprávnění KA ČR 455, zastoupený odpovědným auditorem Ing. Václavou Pekařovou, číslo oprávnění KA ČR 520, ověřil pro zakladatele účetní závěrku **Oblastní charity Dvůr Králové nad Labem, IČO 43464637, se sídlem Palackého 99, 544 01 Dvůr Králové nad Labem za období od 1. 1. do 31. 12. 2021.**

Výrok auditora

Provedli jsme audit přiložené účetní závěrky Oblastní charity Dvůr Králové nad Labem sestavené na základě českých účetních předpisů, která se skládá z rozvahy k 31. 12. 2021, výkazu zisku a ztráty za rok končící 31. 12. 2021 a přílohy této účetní závěrky, která obsahuje popis použitých podstatných účetních metod a další vysvětlující informace. Údaje o Společnosti jsou uvedeny v bodě 1. přílohy této účetní závěrky.

Podle našeho názoru účetní závěrka podává věrný a poctivý obraz aktiv a pasiv Oblastní charity Dvůr Králové nad Labem k 31. 12. 2021, nákladů a výnosů a výsledku jejího hospodaření za rok končící 31. 12. 2021 v souladu s českými účetními předpisy.

Základ pro výrok

Audit jsme provedli v souladu se zákonem o auditorech a standardy Komory auditorů České republiky pro audit, kterými jsou mezinárodní standardy pro audit (ISA), případně doplněné a upravené souvisejícími aplikačními doložkami. Naše odpovědnost stanovená těmito předpisy je podrobněji popsána v oddílu Odpovědnost auditora za audit účetní závěrky. V souladu se zákonem o auditorech a Etickým kodexem přijatým Komorou auditorů České republiky jsme na Instituci nezávislí a splnili jsme i další etické povinnosti vyplývající z uvedených předpisů. Domníváme se, že důkazní informace, které jsme shromáždili, poskytují dostatečný a vhodný základ pro vyjádření našeho výroku.

Ostatní informace uvedené ve výroční zprávě

Ostatními informacemi jsou v souladu s § 2 pís. b) zákona o auditorech informace uvedené ve výroční zprávě mimo účetní závěrku a naši zprávu auditora. Za ostatní informace odpovídá statutární orgán účetní jednotky.

Náš výrok k účetní závěrce se k ostatním informacím nevztahuje. Přesto je však součástí našich povinností souvisejících s auditem účetní závěrky seznámení se s ostatními informacemi a posouzení, zda ostatní informace nejsou ve významném (materiálním) nesouladu s účetní závěrkou či s našimi znalostmi o účetní jednotce získanými během provádění auditu nebo zda se jinak tyto informace nejeví jako významně (materiálně) nesprávné. Také posuzujeme, zda ostatní informace byly ve všech významných (materiálních) ohledech vypracovány v souladu s příslušnými právními předpisy. Tímto posouzením se rozumí, zda ostatní informace splňují požadavky právních předpisů na formální náležitosti a postup vypracování ostatních informací

v kontextu významnosti (materiality), tj. zda případné nedodržení uvedených požadavků by bylo způsobilé ovlivnit úsudek činěný na základě ostatních informací.

Na základě provedených postupů, do míry již dokážeme posoudit, uvádíme, že:

- ostatní informace, které popisují skutečnosti, jež jsou též předmětem zobrazení v účetní závěrce, jsou ve všech významných (materiálních) ohledech v souladu s účetní závěrkou a
- ostatní informace byly vypracovány v souladu s právními předpisy.

Dále jsme povinni uvést, zda na základě poznatků a povědomí o Instituci, k nimž jsme dospěli při provádění auditu, ostatní informace neobsahují významné (materiální) věcné nesprávnosti. V rámci uvedených postupů jsme v obdržených ostatních informacích žádné významné (materiální) věcné nesprávnosti nezjistili.

Odpovědnost statutárního orgánu účetní jednotky za účetní závěrku

Statutární orgán účetní jednotky odpovídá za sestavení účetní závěrky podávající věrný a poctivý obraz v souladu s českými účetními předpisy, a za takový vnitřní kontrolní systém, který považuje za nezbytný pro sestavení účetní závěrky tak, aby neobsahovala významné (materiální) nesprávnosti způsobené podvodem nebo chybou.

Při sestavování účetní závěrky je statutární orgán povinen posoudit, zda je účetní jednotka schopna nepřetržitě trvat, a pokud je to relevantní, popsat v příloze účetní závěrky záležitosti týkající se jejího nepřetržitého trvání a použití předpokladu nepřetržitého trvání při sestavení účetní závěrky, s výjimkou případů, kdy zakladatel (statutární orgán) plánuje zrušení Společnosti nebo ukončení její činnosti, resp. kdy nemá jinou reálnou možnost než tak učinit.

Odpovědnost auditora za audit účetní závěrky

Naším cílem je získat přiměřenou jistotu, že účetní závěrka jako celek neobsahuje významnou (materiální) nesprávnost způsobenou podvodem nebo chybou a vydat zprávu auditora obsahující náš výrok. Přiměřená míra jistoty je velká míra jistoty, nicméně není zárukou, že audit provedený v souladu s výše uvedenými předpisy ve všech případech v účetní závěrce odhalí případnou existující významnou (materiální) nesprávnost. Nesprávnosti mohou vznikat v důsledku podvodů nebo chyb a považují se za významné (materiální), pokud lze reálně předpokládat, že by jednotlivě nebo v souhrnu mohly ovlivnit ekonomická rozhodnutí, která uživatelé účetní závěrky na jejím základě přijmou.

Při provádění auditu v souladu s výše uvedenými předpisy je naší povinností uplatňovat během celého auditu odborný úsudek a zachovávat profesní skepticismus. Dále je naší povinností:

- Identifikovat a vyhodnotit rizika významné (materiální) nesprávnosti účetní závěrky způsobené podvodem nebo chybou, navrhnout a provést auditorské postupy reagující na tato rizika a získat dostatečné a vhodné důkazní informace, abychom na jejich základě mohli vyjádřit výrok. Riziko, že neodhalíme významnou (materiální) nesprávnost, k níž došlo v důsledku podvodu, je větší než riziko neodhalení významné (materiální) nesprávnosti způsobené chybou, protože součástí podvodu mohou být tajné dohody

(koluze), falšování, úmyslná opomenutí, nepravdivá prohlášení nebo obcházení vnitřních kontrol.

- Seznámit se s vnitřním kontrolním systémem účetní jednotky relevantním pro audit v takovém rozsahu, abychom mohli navrhnout auditorské postupy vhodné s ohledem na dané okolnosti, nikoli abychom mohli vyjádřit názor na účinnost jejího vnitřního kontrolního systému.
- Posoudit vhodnost použitých účetních pravidel, přiměřenost provedených účetních odhadů a informace, které v této souvislosti statutární orgán účetní jednotky uvedl v příloze účetní závěrky.
- Posoudit vhodnost použití předpokladu nepřetržitého trvání při sestavení účetní závěrky statutárním orgánem a to, zda s ohledem na shromážděné důkazní informace existuje významná (materiální) nejistota vyplývající z událostí nebo podmínek, které mohou významně zpochybnit schopnost účetní jednotky nepřetržitě trvat. Jestliže dojdeme k závěru, že taková významná (materiální) nejistota existuje, je naší povinností upozornit v naší zprávě na informace uvedené v této souvislosti v příloze účetní závěrky, a pokud tyto informace nejsou dostatečné, vyjádřit modifikovaný výrok. Naše závěry týkající se schopnosti účetní jednotky nepřetržitě trvat vycházejí z důkazních informací, které jsme získali do data naší zprávy. Nicméně budoucí události nebo podmínky mohou vést k tomu, že Společnosti ztratí schopnost nepřetržitě trvat.
- Vyhodnotit celkovou prezentaci, členění a obsah účetní závěrky, včetně přílohy, a dále to, zda účetní závěrka zobrazuje podkladové transakce a události způsobem, který vede k věrnému zobrazení.

Naší povinností je informovat statutární orgán mimo jiné o plánovaném rozsahu a načasování auditu a o významných zjištěních, která jsme v jeho průběhu učinili, včetně zjištěných významných nedostatků ve vnitřním kontrolním systému.

PKM Audit & Tax s. r. o.
U Tvrze 38
108 00 Praha 10
evidenční číslo KA ČR 455

Zastoupené auditorem:
Ing. Václavou Pekařovou
evidenční číslo KA ČR 520

14. 6. 2022

AUDITOR - Č. OPR. 0520 KA ČR ING. VÁCLAVA PEKAŘOVÁ

3

Fundraising

Romana Kubíčková
735 745 997
romana.kubickova@charitadk.cz

Poskytovatelé dotací a finančních příspěvků:

Ministerstvo práce a sociálních věcí, Královéhradecký kraj, Úřad práce České republiky – Krajská pobočka v Hradci Králové

Města:

Česká Skalice, Dvůr Králové nad Labem, Hořice, Hostinné, Jaroměř, Miletín, Pilníkov, Rtyně v Podkrkonoší, Svoboda nad Úpou, Špindlerův Mlýn, Trutnov, Úpice, Vrchlabí, Žacléř

Obce:

Bílá Třemešná, Borovnička, Cerekvice nad Bystřicí, Černilov, Červená Třemešná, Dolní Branná, Dolní Brusnice, Dolní Lánov, Dolní Olešnice, Doubravice, Dubenec, Hajnice, Heřmanice, Holovousy, Horní Brusnice, Horní Maršov, Hřibojedy, Chomutice, Chotěvice, Choustníkovo Hradiště, Jasenná, Jeřice, Klášterská Lhota, Kocbeře, Kohoutov, Kuks, Kunčice nad Labem, Lánov, Lanžov, Libuň, Litíč, Malé Svatoňovice, Milovice u Hořic, městys Mladé Buky, Mokré, Mostek, Nemojov, Nový Ples, Prosečné, Radvanice, Rohoznice, Rudník, Staré Smrkovice, Sukorady, Trotina, Třebihošť, Velichovky, Velké Svatoňovice, Vilantice

Firmy, osoby, jiné:

Čeps, a.s., JUTA, a.s., Staré Lékárna s.r.o., Stavební společnost Žižka, spol. s r.o., Diecézní katolická charita Hradec Králové, SPMP ČR pobočný spolek Dvůr Králové n. L., nadace Tesco a nadační fond Siemens, Výbor dobré vůle – Nadace Olgy Havlové, anonymní dárci

Poděkování

děkuji

všem spolupracovníkům za obětavost, trpělivost a spolehlivost při jejich každodenní práci

.

i novému duchovnímu správci, faráři P. Petru Stejskalovi, dále emeritnímu děkanu naší farnosti P. Janu Czekalovi, MSF, sestrám KMBM, vikariátnímu kaplanovi pro Charitu Ing. Bc. Michalu Nesvadbovi a farníkům kostela sv. Jana Křtitele za duchovní a materiální podporu

.

nadacím ČEPS, Siemens, Výboru dobré vůle - nadaci Olgy Havlové a nadaci Tesco, že nás v roce 2021 finančně podpořily

.

všem firemním dárcům, zejména zaměstnancům společnosti JUTA, za podporu naší organizace

.

všem soukromým dárcům a příznivcům naší Charity, kteří nás v roce 2021 podpořili

.

i všem, kteří se podíleli na Tříkrálové a Potravinové sbírce, ať už jako organizátoři nebo dobrovolníci nebo jako koledníci

.

děkuji i organizaci Junák - český skaut, středisku Zvičina, za dlouhodobou podporu naší organizace v dobrovolnických aktivitách

.

děkuji Farní charitě Litomyšl a Oblastní charitě Hradec Králové za cenné rady v oblasti PR a výroční zprávy

.

děkuji i těm, kteří nám pomáhají, ale chtějí zůstat nezveřejněni

.

Děkuji vám všem, kteří myslíte na potřeby lidí kolem nás. Díky vám může naše Charita dobře vykonávat svoji práci a efektivně využívat svůj čas.

Oblastní charita Dvůr Králové

Palackého 99, Dvůr Králové nad Labem
Evidovaná právnická osoba / církevní organizace
Založena 1. 6. 1992
Zřizovatel: Biskupství královéhradecké
IČO: 43464637
Číslo účtu: 1306373349/0800
Datová schránka: fx2bsri

Tel. kontakt: +420 734 435 102
Email: sekretariat@charitadk.cz
www.dk.charita.cz
www.facebook.com/charitadk